	INSTITUCIÓN EDUCATIVA HÉCTOR ABAD GÓMEZ		
	Proceso: CURRICULAR	Código	
Nombre del Documento: Plan de Mejoramiento		Versión 01	Página 1 de 5

ASIGNATURA/ÁREA	EMPRENDIMIENTO	GRUPOS	6°-01, 6°-02, 6-03, 6°-04
PERIODO	DOS	AÑO	2025
NOMBRE DEL ESTUDIANTE			GRUPO

LOGROS/COMPETENCIAS

- ✓ Busca formas creativas e innovadoras para solucionar problemas de un grupo o comunidad.
- ✓ Diferencia fortalezas y debilidades personales para el trabajo en equipo.
- ✓ Registra, organiza y analiza datos para producir información que pueda ser transmitida a otros.
- ✓ Utiliza las TIC disponibles en el entorno para el desarrollo de diversas actividades (comunicación, aprendizaje, búsqueda y validación de la información).

ORIENTACIONES PARA EL DILIGENCIAMIENTO Y ENTREGA DEL PLAN DE MEJORAMIENTO

1. No es necesario imprimir el plan.
2. Resuelve los apartados que están sombreados de color gris. **¡NO COPIES LOS TEXTOS ORIENTADORES!**
3. Realiza las actividades en hojas tamaño carta, blancas sin línea y con normas ICONTEC para trabajos escritos (márgenes, portada, hoja de guarda, etc.).
4. Dibujos, imágenes, organizadores gráficos, etc., elaborados a mano y coloreados.
5. Redacta los textos con tinta negra únicamente, sin errores de ortografía, sin tachones ni enmendaduras.
6. Tanto el acudiente como el estudiante deben firmar el plan como aparece al final del documento.
7. Entrega el plan de mejoramiento en carpeta sencilla y con gancho legajador. **No se reciben planes grapados, con pegante o con gancho clip.**

1. CARACTERÍSTICAS PERSONALES PARA LA INVESTIGACIÓN

Analiza el siguiente relato del autor Pedro Pablo Sacristán y la imagen que acompaña el texto.

LA LUNA ROJA

Había una vez un pequeño planeta muy triste y gris. Sus habitantes no lo habían cuidado, y aunque tenían todos los inventos y naves espaciales del mundo, habían tirado tantas basuras y suciedad en el campo, que lo contaminaron todo, y ya no quedaban ni plantas ni animales.

Un día, caminando por su planeta, un niño encontró una pequeña flor roja en una cueva. Estaba muy enferma, a punto de morir, así que con mucho cuidado la recogió con su tierra y empezó a buscar un lugar donde pudiera cuidarla. Buscó y buscó por todo el planeta, pero estaba tan contaminado que no podría sobrevivir en ningún lugar. Entonces miró al cielo y vio la luna, y pensó que aquel sería un buen lugar para cuidar la planta.

♦ CARACTERÍSTICAS DE UN(A) INVESTIGADOR(A) ♦

Curioso(a):
observa y cuestiona todo el tiempo



Ordenado(a):
tiene todo organizado, desde su equipo de trabajo hasta sus propias tareas



Perseverante: es contante y enfocado(a) para conseguir los resultados previstos.



Disciplinado(a) y comprometido(a):
con tus tareas asignadas, con sus compañeros y, por supuesto, contigo mismo(a)



Honesto(a):
acepta cuando se equivocó y reconoce el trabajo de quienes ayudan a resolver situaciones problema



Elaborado por Esp. María Eugenia Zapata Avendaño, 2021.

Así que el niño se puso su traje de astronauta, subió a una nave espacial, y huyó con la planta hasta la luna. Lejos de tanta suciedad, la flor creció con los cuidados del niño, que la visitaba todos los días. Y tanto y tan bien la cuidó, que poco después germinaron más flores, y esas flores dieron lugar a otras, y en poco tiempo la luna entera estaba cubierta de flores.

Por eso de cuando en cuando, cuando las flores del niño se abren, durante algunos minutos la luna se tiñe de un rojo suave, y así nos recuerda que, si no cuidamos la Tierra, llegará un día en que sólo haya flores en la luna.

A partir del análisis tanto de la lectura como de la imagen, resuelve las siguientes actividades:

- Elabora una caricatura con seis viñetas para explicar el relato.
- Identifica las características para la investigación del protagonista del relato en un organizador gráfico de tu elección (ten en cuenta la imagen).
- En un corto texto, describe cuál es la situación o problema de investigación que se narra en el relato.

2. PROYECTOS EMPRENDEDORES: RESPONSABILIDAD ÉTICA Y CUALIDADES ACADÉMICAS PARA LA INVESTIGACIÓN

“Cuando pequeños, nuestra curiosidad innata nos llevó con frecuencia a querer arrancarle los pétalos a una flor o incluso a abrir una rana para ver cómo era por dentro. Debemos definir a conciencia cuál es el procedimiento para encontrar la respuesta con la menor perturbación posible y reflexionar si el objetivo que esperamos alcanzar justifica la intervención y sus consecuencias sobre el entorno natural”.

En la imagen se plantea una pregunta de investigación y a partir de ésta se hacen una serie de cuestionamientos.

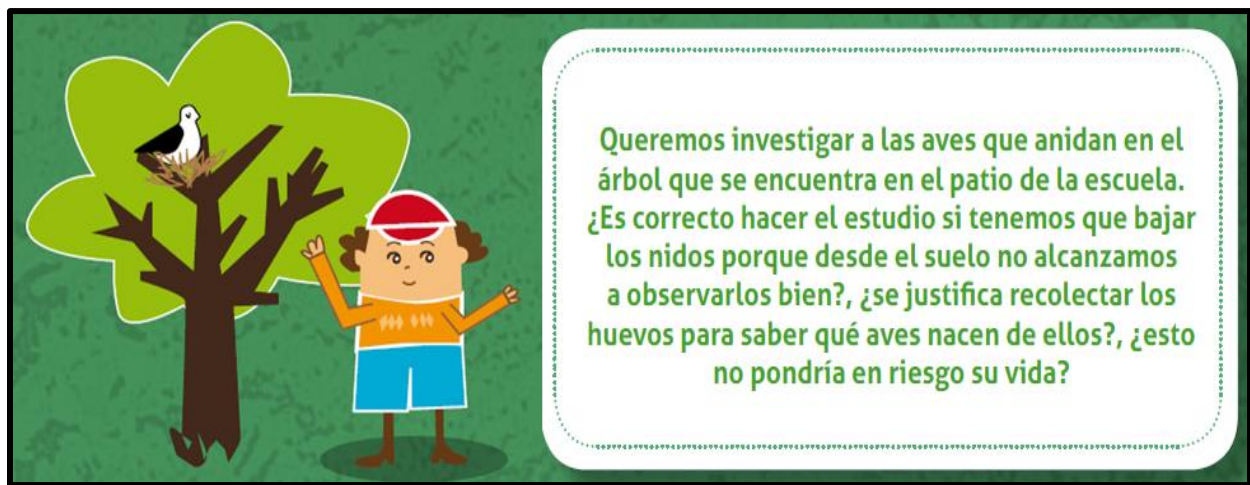

Resuelve las actividades planteadas:

- Redacta un nombre para el proyecto de investigación que se muestra en la imagen.
- Responde los cuestionamientos éticos.
- Ahora, redacta una propuesta para el proyecto de investigación de acuerdo con la imagen.
- Teniendo en cuenta la imagen, diseña un mapa mental para explicar las cualidades académicas para investigación de la propuesta de proyecto que redactaste en el apartado anterior.

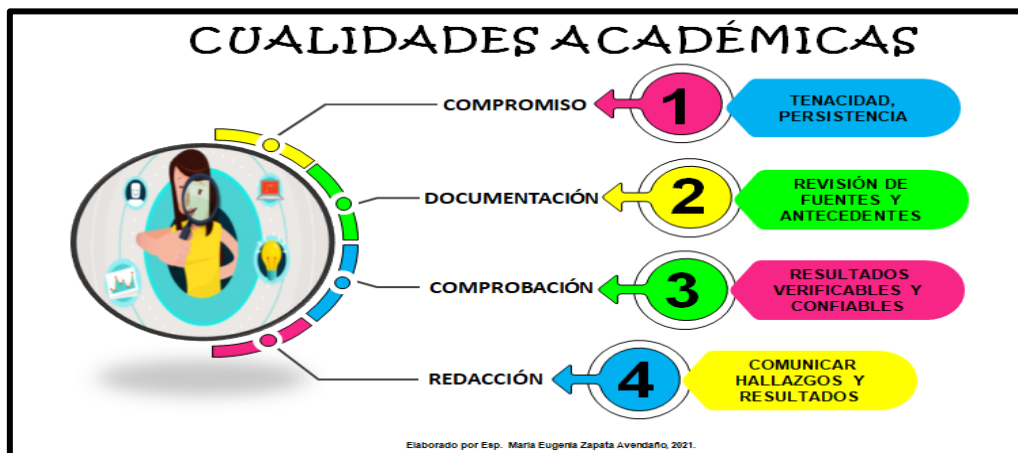

3. CICLO DE UN PROYECTO: OBJETIVOS DE DESARROLLO SOSTENIBLE

El ciclo de vida del proyecto es el conjunto de fases en que son divididos los proyectos para facilitar su gestión.



Los **ciclos de vida de un proyecto** suelen tener las siguientes características:

- Sus fases son secuenciales.
- El paso de una fase a la siguiente conlleva la entrega de algún producto o resultado.
- Los entregables de una fase deben ser aprobados antes de comenzar el siguiente.

Fases

1. **Inicio:** La fase de inicio es crucial en el ciclo de vida del proyecto, ya que es el momento de definir el alcance y proceder a la selección del equipo. Sólo con un ámbito claramente definido y un equipo especializado, se puede garantizar el éxito.
2. **Planificación:** Ésta es a menudo la fase más difícil para un director de proyecto, ya que tiene que hacer un importante esfuerzo de abstracción para calcular las necesidades de personal, recursos y equipo que habrán de preverse para lograr la consecución a tiempo y dentro de los parámetros previstos.
3. **Ejecución:** En base a la planificación, habrá que completar las actividades programadas, con sus tareas, y proceder a la entrega de los productos intermedios. Es importante velar por una buena comunicación en esta fase para garantizar un mayor control sobre el progreso y los plazos.
4. **Seguimiento y control:** Esta fase comprende los procesos necesarios para realizar el seguimiento, revisión y monitorización del progreso del proyecto. La etapa de seguimiento y control se encuentra naturalmente asociada a la de ejecución, de la que no puede concebirse de forma separada.
5. **Cierre:** Esta fase comprende todos procesos orientados a completar formalmente el proyecto y las obligaciones inherentes. Una vez terminado esta fase, se establece formalmente que el proyecto ha concluido.

Ahora, lee y analiza la información que aparece en la imagen:

 <p>FIN DE LA POBREZA</p>	<p>La pobreza priva a los niños de su derecho fundamental a la nutrición, el agua, la educación, la protección y la vivienda, entre otros, y reduce su capacidad de construir un futuro mejor para sí mismos y las generaciones venideras.</p> <p>La pobreza tiene muchas dimensiones, pero sus causas son el desempleo, la exclusión social y la alta vulnerabilidad de determinadas poblaciones a los desastres, las enfermedades y otros fenómenos que les impiden ser productivos.</p> <p>Tu participación activa puede marcar la diferencia en la lucha contra la pobreza. Con ella te aseguras de que se promueven tus derechos y de que se escucha tu voz, de que se comparten los conocimientos intergeneracionales y de que a todas las edades se fomenta la innovación y el pensamiento crítico, en apoyo de un cambio transformador en las vidas de las personas y las comunidades</p>
 <p>VIDA SUBMARINA</p>	<p>Los océanos proporcionan recursos naturales fundamentales como alimentos, medicinas, biocombustibles y otros productos; mantenerlos ayuda en los esfuerzos de adaptación al cambio climático y mitigación de sus efectos. Los niveles de residuos en los océanos, cada vez mayores, están teniendo un gran impacto ambiental y económico. La basura marina afecta a la diversidad biológica, porque los organismos pueden enredarse en los detritos o ingerirlos, lo que puede matarlos o hacer imposible su reproducción.</p> <p>Hacer pequeños cambios en nuestra vida cotidiana, como utilizar el transporte público y desconectar los aparatos electrónicos, ahorra energía, reduciendo nuestra huella de carbono, un factor que contribuye al aumento del nivel del mar, eliminar en lo posible el uso del plástico y organizar actividades de limpieza de las playas. Y lo que es más importante, podemos difundir el mensaje sobre la importancia de la vida marina y por qué debemos protegerla</p> <p>Recuperado de Objetivos de Desarrollo Sostenible https://www.un.org/sustainabledevelopment/es/</p>

Teniendo en cuenta el siguiente planteamiento **Las zonas marinas protegidas contribuyen a la reducción de la pobreza aumentando los ingresos y mejorando la salud de las personas** realiza las actividades que se enuncian a continuación:

- Escribe un título para un proyecto que pueda ayudar a tus compañeros de la institución a entender la importancia de cuidar los océanos para combatir el hambre de la población.
- Copia el siguiente esquema en una hoja y complétalo de acuerdo con las etapas del ciclo de un proyecto. Observa atentamente las indicaciones.

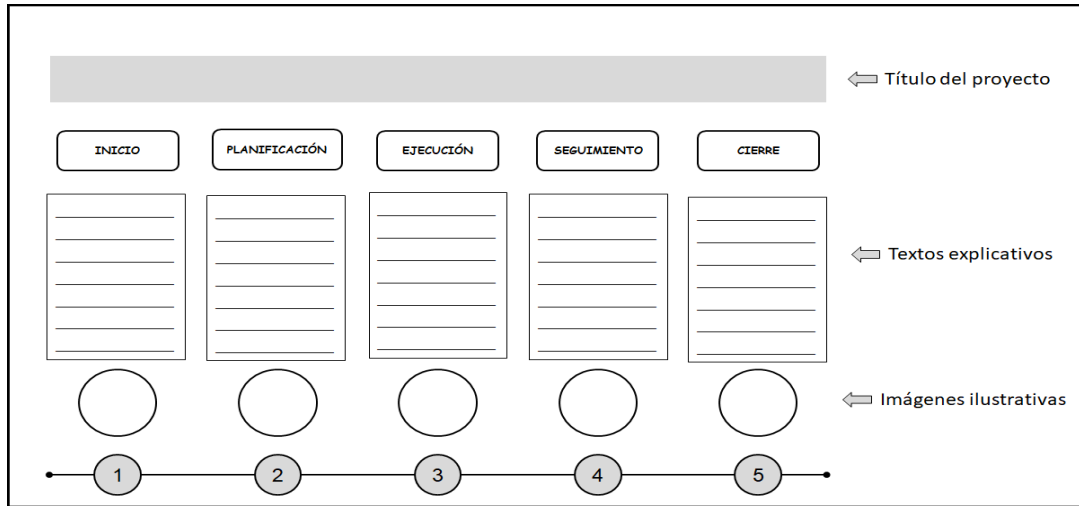

Ten en cuenta:

- ❖ Título escrito de manera creativa; puedes utilizar colores.
- ❖ Textos a mano, con tinta negra.
- ❖ Imágenes a mano y coloreadas.

4. AUTOEVALUACIÓN: ESCALERA METACOGNITIVA

La metacognición es la capacidad de una persona para reflexionar, comprender y regular su propio aprendizaje. La escalera metacognitiva es una herramienta que propicia la reflexión en los estudiantes sobre su propio pensamiento. A través de esta, los estudiantes reflexionan sobre lo que han aprendido, cómo lo han hecho, qué les ha parecido más fácil o más difícil y para qué les sirve. Observa la imagen:



González, D. (marzo 13 de 2016). La escalera de la metacognición aprender a pensar Recuperado de <https://www.artemilacion.com/2016/03/13/la-escalera-de-la-metacognicion-querida-gomez-d-3-gonzalez/>

Elabora un diseño diferente al de la imagen y responde reflexivamente las preguntas de la escalera metacognitiva.

5. DESARROLLO DE LAS HABILIDADES DE PENSAMIENTO

Conecta las 12 casas con el cable telefónico más corto posible. ¿Cuál es el camino más corto que lo lleva a todas las casas? Puedes comenzar por cualquiera y no necesitas volver al punto de partida. Plantea varias soluciones.



METODOLOGÍA DE LA EVALUACIÓN

Seguir las orientaciones que aparecen al inicio del documento.

RECURSOS

Clases semanas 14-26

OBSERVACIONES Taller desarrollado: 50%; Sustentación: 50%.

FECHA DE ENTREGA DEL TRABAJO

Según programación institucional

FECHA DE SUSTENTACIÓN Y/O EVALUACIÓN

Según programación institucional.

NOMBRE DEL EDUCADOR(A)

María Eugenia Zapata Avendaño
Iván Noe Berrio Ortiz

FIRMA DEL EDUCADOR(A)

FIRMA DEL ESTUDIANTE

FIRMA DEL PADRE DE FAMILIA